（第二種郵便物認可）（昭和十一年五月九日第三種郵便物認可）　昭和十八年八月四日　（水曜日）　臺灣日日新報社　第一方五千五百九十七號　（一）

師長陳中將ら捕虜
敵屍捕虜五千餘
北支軍發表 十八夏大行作戰

【北京三日發同盟】北支那方面軍發表＝七月十日發令として山西省南部地區に行はれた掃蕩作戰は八月一日迄に終了したが、これに參與した十八軍の大行作戰に關する戰果は次の如くである

十八軍は大行作戰に關する北支那發表（八月二日十五時）

軍は主なる目的を以て七月十日發令に基き山西省南部地區に作戰を續行中であつたが、七月二十日迄に大體其の目的を達成したので、其の後殘敵掃蕩を續行中であつたが、八月一日十五時を以て作戰を終了した

【北京三日發同盟】北支那方面軍發表＝七月十日發令として山西省南部地區に行はれた掃蕩作戰は八月一日迄に終了したが、これに參與した十八軍の大行作戰に關する戰果は次の如くである

十八軍は大行作戰に關する北支那發表（八月二日十五時）

軍は主なる目的を以て七月十日發令に基き山西省南部地區に作戰を續行中であつたが、七月二十日迄に大體其の目的を達成したので、其の後殘敵掃蕩を續行中であつたが、八月一日十五時を以て作戰を終了した

部下と共に和平陣參加
陳中將脚部に貫通銃創

【山西發同盟○○日發】陳中將は今次の大行作戰に於ける八路軍の最高指揮官として、その作戰を指導してゐる處、二十七日夜の未明から拂曉に亙る激戰の末、敵の主力を撃滅し、殘敵掃蕩の爲め部下を指揮して前進中、脚部に貫通銃創を受けたが、傷は骨には達してゐないので、部下と共に和平陣參加を決意し、二十九日夜、敵の重圍を突破して、二十日目に漸く友軍の陣地に到着した、陳中將は今次の作戰に於ける八路軍の最高指揮官として、その作戰を指導してゐる處、二十七日夜の未明から拂曉に亙る激戰の末、敵の主力を撃滅し、殘敵掃蕩の爲め部下を指揮して前進中、脚部に貫通銃創を受けたが、傷は骨には達してゐないので、部下と共に和平陣參加を決意し、二十九日夜、敵の重圍を突破して、二十日目に漸く友軍の陣地に到着した

陳中將略歷　本年三十九歳、廣東省出身、民國十四年黄埔軍官學校卒業、二十五年第一九一師長となつた抗戰初期の名將である

國父の遺業を實
民衆代表大會 汪主席

敵完全屈伏まで闘ふ
バーモウ氏獨立後初放送

【ラングーン二日發同盟】ビルマ國首相バー・モウ氏は日本の援助に依り二百年振りに實現したビルマの獨立後初めてラングーン放送局より感激の面持ちで全ビルマ人民に對し左の如き放送を行つた

今ビルマは大東亞の四つに區分された一つの獨立國家となつたのである、我々ビルマ人は今日の日を迎へる爲に過去百年間に亙つて英國の壓迫と闘つて來たのである、我々ビルマ人は今日の日を迎へる爲に過去百年間に亙つて英國の壓迫と闘つて來たのである

決戰現段階に卽應
督府、重要施策決定
齋藤長官談 喫緊施策卽時實行

獨立は米英敗退
獨ス・ボークスマン言明

獨軍の堅陣搖がず
赤軍の反抗悉く失敗
東部戰線

澤田大使バー・モウ氏を訪問

シ島米軍損害甚大

戰爭勝利へ熱意喚起
汪主席の上海建設方針

佛政府と斷交
重慶政權拳表

赤軍戰車百四十臺を擊破

米英の意見又對立
伊新內閣の出現から

輸送船九隻擊沈破
獨空軍パレルモを强襲

羅に來襲の米機
甚大損害受け退散

緬甸獨立
完備せる中央地方の政治機構（上）

戰闘を繼續
伊各紙堂々の論調

逞しい緬甸進發

逆巻く濁流柵渡り
廿八名の難民救助
涙ぐましい警官の活躍

【前略】昭和十八年八月四日（水曜日）　臺灣日日新報　第一万五千五百九十七號（第三種郵便物認可）

（二）

臺灣日日新報　第一萬五千五百九十七號　昭和十八年八月四日（水曜日）

臺灣新報

本日夕刊共六頁

海軍鳥レンドバ港攻撃

輸送船十一、驅艦一撃沈
巡艦を撃破、九機撃墜

【東京發至急報】大本營發表（八月三日十五時三十分）

帝國海軍航空部隊は八月一日三回に亙りレンドバ港所在敵艦船並に附近の軍事施設を攻撃し左の戰果を得たり

一、撃沈　大型輸送船一隻、中型輸送船四隻、小型輸送船一隻、上陸用舟艇六隻以上

二、撃破　巡洋艦一隻、上陸用舟艇一隻

三、撃墜　戰鬪機九機

四、炎上　魚雷艇基地棧橋及び港外バウ島物資集積所

本攻撃において我方の損害自爆二機

敵第廿七軍潰滅

作戰の目的達成す

現地軍公表

【山西○○前線二日發同盟】現地軍公表　山西殘敵は黎城東北方及び東南方高地帶に於ける我が第八路軍の殘敵第二十七旅（楊國夫部）第四十五、四十六師に對し去る七月十日より作戰を開始中なり、敵は我が作戰に依て我が作戰の下世界の打擊を蒙りしに鑑み我が作戰を未然に防止せんがため我が第一大行山地區に對し北支各地の兵力の轉用を行つつありたり、しかれども我が第四十六師、第四十五師の西部に對する作戰は既に殆ど終了し殘敵の掃蕩を殘すのみとなれり

【山西○○前線二日發同盟】今次八月作戰に際し北支第一軍司令部は第一線部隊に對し一日午後三時を以て總攻撃を開始すべき命令を發したるが、第一線部隊は一日午後三時を待たず總攻撃を開始し、敵陣地を突破し、二日午後三時までに敵第二十七旅（楊國夫部）第四十五、四十六師に對し決定的打撃を與へ、殘敵は潰走中なり

【山西○○前線二日發同盟】現地軍公表　山西殘敵は黎城東北方及び東南方高地帶に於ける我が第八路軍の殘敵第二十七旅（楊國夫部）第四十五、四十六師に對し去る七月十日より作戰を開始中なり、敵は我が作戰に依て我が作戰の下世界の打擊を蒙りしに鑑み我が作戰を未然に防止せんがため我が第一大行山地區に對し北支各地の兵力の轉用を行つつありたり、しかれども我が第四十六師、第四十五師の西部に對する作戰は既に殆ど終了し殘敵の掃蕩を殘すのみとなれり

【山西○○前線二日發同盟】今次八月作戰に際し北支第一軍司令部は第一線部隊に對し一日午後三時を以て總攻撃を開始すべき命令を發したるが、第一線部隊は一日午後三時を待たず總攻撃を開始し、敵陣地を突破し、二日午後三時までに敵第二十七旅（楊國夫部）第四十五、四十六師に對し決定的打撃を與へ、殘敵は潰走中なり

【山西○○前線二日發同盟】現地軍公表　山西殘敵は黎城東北方及び東南方高地帶に於ける我が第八路軍の殘敵第二十七旅（楊國夫部）第四十五、四十六師に對し去る七月十日より作戰を開始中なり、敵は我が作戰に依て我が作戰の下世界の打擊を蒙りしに鑑み我が作戰を未然に防止せんがため我が第一大行山地區に對し北支各地の兵力の轉用を行つつありたり、しかれども我が第四十六師、第四十五師の西部に對する作戰は既に殆ど終了し殘敵の掃蕩を殘すのみとなれり

【山西○○前線二日發同盟】現地軍公表　山西殘敵は黎城東北方及び東南方高地帶に於ける我が第八路軍の殘敵第二十七旅（楊國夫部）第四十五、四十六師に對し去る七月十日より作戰を開始中なり、敵は我が作戰に依て我が作戰の下世界の打擊を蒙りしに鑑み我が作戰を未然に防止せんがため我が第一大行山地區に對し北支各地の兵力の轉用を行つつありたり、しかれども我が第四十六師、第四十五師の西部に對する作戰は既に殆ど終了し殘敵の掃蕩を殘すのみとなれり

重慶の虎の子

【山西○○前線二日發同盟】我が第一軍は十八日大行作戰に於て重慶軍最後の拠り所たる第二十七旅（楊國夫部）第四十五、四十六師に對し決定的打撃を與へたるが、殘敵は潰走以下の和平攻勢を企圖し、我が第一線部隊に對し、二十四日頃より重慶軍の虎の子たる第二十七旅（楊國夫部）第四十五、四十六師に對し決定的打撃を與へたるが、殘敵は潰走以下の和平攻勢を企圖し、我が第一線部隊に對し、二十四日頃より重慶軍の虎の子たる第二十七旅（楊國夫部）第四十五、四十六師に對し決定的打撃を與へたるが、殘敵は潰走以下の和平攻勢を企圖し、我が第一線部隊に對し、二十四日頃より重慶軍の虎の子たる第二十七旅（楊國夫部）第四十五、四十六師に對し決定的打撃を與へたるが、殘敵は潰走以下の和平攻勢を企圖し、我が第一線部隊に對し、二十四日頃より

蠢動せば斷乎鐵槌

北支軍 加藤報道部長談

【北京三日發同盟】今次八月大行作戰に際し北支第一軍加藤報道部長は一日午後三時を以て總攻撃を開始すべき命令を發したるが、第一線部隊は一日午後三時を待たず總攻撃を開始し、敵陣地を突破し、二日午後三時までに敵第二十七旅（楊國夫部）第四十五、四十六師に對し決定的打撃を與へたるが、殘敵は潰走以下の和平攻勢を企圖し、我が第一線部隊に對し、二十四日頃より

捕虜中の幹部

【山西○○前線二日發同盟】今次八月大行作戰に際し北支第一軍司令部は第一線部隊に對し一日午後三時を以て總攻撃を開始すべき命令を發したるが、第一線部隊は一日午後三時を待たず總攻撃を開始し、敵陣地を突破し、二日午後三時までに敵第二十七旅（楊國夫部）第四十五、四十六師に對し決定的打撃を與へたるが、殘敵は潰走以下の和平攻勢を企圖し、我が第一線部隊に對し、二十四日頃より

完全剿共が必要

陳孝强中將語る

【南京發】重慶軍最前線視察から歸つた陳孝强中將は左の如く語つた、

今から丁度二十年前、私は第一次世界大戰の戰場を視察する爲め佛國に派遣された、その時私は佛國軍隊の訓練振りに驚嘆の眼を瞠つたものだ、それは實に嚴格なもので、一兵卒に至るまで一糸乱れず訓練されてゐた、

純忠至誠の義魂磨け

東條首相 幼年校生徒を訓す

【東京發】東條首相は名古屋地方の軍官民指導者會議終了後のため三日東京發名古屋に赴いたが同地滯在中左記の訓辭要旨の如き訓辭要旨を與へた

【訓辭要旨】「二つの事　言ふまでもなく、その最も大なるものは少年時代の精神教育が基礎を爲すものであるから、私自身今もなほ學ぶ心を以て學んでゐる點もあるが、私は幼年學校生徒に對し、特に本日の機會に於て次の如き點を强調したいと思ふ

君國

幼年校生徒を訓す

東條首相

【東京發】東條首相は名古屋地方の軍官民指導者會議終了後のため三日東京發名古屋に赴いたが同地滯在中左記の訓辭要旨の如き訓辭要旨を與へた

【訓辭要旨】「二つの事　言ふまでもなく、その最も大なるものは少年時代の精神教育が基礎を爲すものであるから、私自身今もなほ學ぶ心を以て學んでゐる點もあるが、私は幼年學校生徒に對し、特に本日の機會に於て次の如き點を强調したいと思ふ

港の內外一大修羅場

敵側の發表

【スペンス二日發同盟】ホルボン・ビクテテップ・ブラグ大、馬爾吉島特派ライトヤーン・マタナブリーダー

ウイチット外相歸朝

【東京發】ウイチット外相歸朝、一九一八年外務書記官として、一九一九年外務參事官として、巴里に在勤、講和會議に參加、講和條約の調印に參列、一九二〇年タイ、國際聯盟理事國に當選、一九二一年ワシントン海軍軍縮會議に參列、一九二二年タイ、國際聯盟理事國に當選、一九二三年ワシントン海軍軍縮會議に參列、一九二四年タイ、國際聯盟理事國に當選、一九二五年ワシントン海軍軍縮會議に參列、一九二六年タイ、國際聯盟理事國に當選、一九二七年ワシントン海軍軍縮會議に參列、一九二八年タイ、國際聯盟理事國に當選、一九二九年ワシントン海軍軍縮會議に參列、一九三〇年タイ、國際聯盟理事國に當選、一九三一年ワシントン海軍軍縮會議に參列、一九三二年タイ、國際聯盟理事國に當選、一九三三年ワシントン海軍軍縮會議に參列、一九三四年タイ、國際聯盟理事國に當選、一九三五年ワシントン海軍軍縮會議に參列、一九三六年タイ、國際聯盟理事國に當選、一九三七年ワシントン海軍軍縮會議に參列、一九三八年タイ、國際聯盟理事國に當選、一九三九年ワシントン海軍軍縮會議に參列、一九四〇年タイ、國際聯盟理事國に當選、一九四一年ワシントン海軍軍縮會議に參列、一九四二年タイ、國際聯盟理事國に當選、一九四三年ワシントン海軍軍縮會議に參列、一九四四年タイ、國際聯盟理事國に當選、一九四五年ワシントン海軍軍縮會議に參列、一九四六年タイ、國際聯盟理事國に當選、一九四七年ワシントン海軍軍縮會議に參列、一九四八年タイ、國際聯盟理事國に當選、一九四九年ワシントン海軍軍縮會議に參列、一九五〇年タイ、國際聯盟理事國に當選、一九五一年ワシントン海軍軍縮會議に參列、一九五二年タイ、國際聯盟理事國に當選、一九五三年ワシントン海軍軍縮會議に參列、一九五四年タイ、國際聯盟理事國に當選、一九五五年ワシントン海軍軍縮會議に參列、一九五六年タイ、國際聯盟理事國に當選、一九五七年ワシントン海軍軍縮會議に參列、一九五八年タイ、國際聯盟理事國に當選、一九五九年ワシントン海軍軍縮會議に參列、一九六〇年タイ、國際聯盟理事國に當選、一九六一年ワシントン海軍軍縮會議に參列、一九六二年タイ、國際聯盟理事國に當選、一九六三年ワシントン海軍軍縮會議に參列、一九六四年タイ、國際聯盟理事國に當選、一九六五年ワシントン海軍軍縮會議に參列、一九六六年タイ、國際聯盟理事國に當選、一九六七年ワシントン海軍軍縮會議に參列、一九六八年タイ、國際聯盟理事國に當選、一九六九年ワシントン海軍軍縮會議に參列、一九七〇年タイ、國際聯盟理事國に當選、一九七一年ワシントン海軍軍縮會議に參列、一九七二年タイ、國際聯盟理事國に當選、一九七三年ワシントン海軍軍縮會議に參列、一九七四年タイ、國際聯盟理事國に當選、一九七五年ワシントン海軍軍縮會議に參列、一九七六年タイ、國際聯盟理事國に當選、一九七七年ワシントン海軍軍縮會議に參列、一九七八年タイ、國際聯盟理事國に當選、一九七九年ワシントン海軍軍縮會議に參列、一九八〇年タイ、國際聯盟理事國に當選、一九八一年ワシントン海軍軍縮會議に參列、一九八二年タイ、國際聯盟理事國に當選、一九八三年ワシントン海軍軍縮會議に參列、一九八四年タイ、國際聯盟理事國に當選、一九八五年ワシントン海軍軍縮會議に參列、一九八六年タイ、國際聯盟理事國に當選、一九八七年ワシントン海軍軍縮會議に參列、一九八八年タイ、國際聯盟理事國に當選、一九八九年ワシントン海軍軍縮會議に參列、一九九〇年タイ、國際聯盟理事國に當選、一九九一年ワシントン海軍軍縮會議に參列、一九九二年タイ、國際聯盟理事國に當選、一九九三年ワシントン海軍軍縮會議に參列、一九九四年タイ、國際聯盟理事國に當選、一九九五年ワシントン海軍軍縮會議に參列、一九九六年タイ、國際聯盟理事國に當選、一九九七年ワシントン海軍軍縮會議に參列、一九九八年タイ、國際聯盟理事國に當選、一九九九年ワシントン海軍軍縮會議に參列、二〇〇〇年タイ、國際聯盟理事國に當選、二〇〇一年ワシントン海軍軍縮會議に參列、二〇〇二年タイ、國際聯盟理事國に當選、二〇〇三年ワシントン海軍軍縮會議に參列、二〇〇四年タイ、國際聯盟理事國に當選、二〇〇五年ワシントン海軍軍縮會議に參列、二〇〇六年タイ、國際聯盟理事國に當選、二〇〇七年ワシントン海軍軍縮會議に參列、二〇〇八年タイ、國際聯盟理事國に當選、二〇〇九年ワシントン海軍軍縮會議に參列、二〇一〇年タイ、國際聯盟理事國に當選、二〇一一年ワシントン海軍軍縮會議に參列、二〇一二年タイ、國際聯盟理事國に當選、二〇一三年ワシントン海軍軍縮會議に參列、二〇一四年タイ、國際聯盟理事國に當選、二〇一五年ワシントン海軍軍縮會議に參列、二〇一六年タイ、國際聯盟理事國に當選、二〇一七年ワシントン海軍軍縮會議に參列、二〇一八年タイ、國際聯盟理事國に當選、二〇一九年ワシントン海軍軍縮會議に參列、二〇二〇年タイ、國際聯盟理事國に當選、二〇二一年ワシントン海軍軍縮會議に參列、二〇二二年タイ、國際聯盟理事國に當選、二〇二三年ワシントン海軍軍縮會議に參列、二〇二四年タイ、國際聯盟理事國に當選、二〇二五年ワシントン海軍軍縮會議に參列、二〇二六年タイ、國際聯盟理事國に當選、二〇二七年ワシントン海軍軍縮會議に參列、二〇二八年タイ、國際聯盟理事國に當選、二〇二九年ワシントン海軍軍縮會議に參列、二〇三〇年タイ、國際聯盟理事國に當選、二〇三一年ワシントン海軍軍縮會議に參列、二〇三二年タイ、國際聯盟理事國に當選、二〇三三年ワシントン海軍軍縮會議に參列、二〇三四年タイ、國際聯盟理事國に當選、二〇三五年ワシントン海軍軍縮會議に參列、二〇三六年タイ、國際聯盟理事國に當選、二〇三七年ワシントン海軍軍縮會議に參列、二〇三八年タイ、國際聯盟理事國に當選、二〇三九年ワシントン海軍軍縮會議に參列、二〇四〇年タイ、國際聯盟理事國に當選、二〇四一年ワシントン海軍軍縮會議に參列、二〇四二年タイ、國際聯盟理事國に當選、二〇四三年ワシントン海軍軍縮會議に參列、二〇四四年タイ、國際聯盟理事國に當選、二〇四五年ワシントン海軍軍縮會議に參列、二〇四六年タイ、國際聯盟理事國に當選、二〇四七年ワシントン海軍軍縮會議に參列、二〇四八年タイ、國際聯盟理事國に當選、二〇四九年ワシントン海軍軍縮會議に參列、二〇五〇年タイ、國際聯盟理事國に當選、二〇五一年ワシントン海軍軍縮會議に參列、二〇五二年タイ、國際聯盟理事國に當選、二〇五三年ワシントン海軍軍縮會議に參列、二〇五四年タイ、國際聯盟理事國に當選、二〇五五年ワシントン海軍軍縮會議に參列、二〇五六年タイ、國際聯盟理事國に當選、二〇五七年ワシントン海軍軍縮會議に參列、二〇五八年タイ、國際聯盟理事國に當選、二〇五九年ワシントン海軍軍縮會議に參列、二〇六〇年タイ、國際聯盟理事國に當選、二〇六一年ワシントン海軍軍縮會議に參列、二〇六二年タイ、國際聯盟理事國に當選、二〇六三年ワシントン海軍軍縮會議に參列、二〇六四年タイ、國際聯盟理事國に當選、二〇六五年ワシントン海軍軍縮會議に參列、二〇六六年タイ、國際聯盟理事國に當選、二〇六七年ワシントン海軍軍縮會議に參列、二〇六八年タイ、國際聯盟理事國に當選、二〇六九年ワシントン海軍軍縮會議に參列、二〇七〇年タイ、國際聯盟理事國に當選、二〇七一年ワシントン海軍軍縮會議に參列、二〇七二年タイ、國際聯盟理事國に當選、二〇七三年ワシントン海軍軍縮會議に參列、二〇七四年タイ、國際聯盟理事國に當選、二〇七五年ワシントン海軍軍縮會議に參列、二〇七六年タイ、國際聯盟理事國に當選、二〇七七年ワシントン海軍軍縮會議に參列、二〇七八年タイ、國際聯盟理事國に當選、二〇七九年ワシントン海軍軍縮會議に參列、二〇八〇年タイ、國際聯盟理事國に當選、二〇八一年ワシントン海軍軍縮會議に參列、二〇八二年タイ、國際聯盟理事國に當選、二〇八三年ワシントン海軍軍縮會議に參列、二〇八四年タイ、國際聯盟理事國に當選、二〇八五年ワシントン海軍軍縮會議に參列、二〇八六年タイ、國際聯盟理事國に當選、二〇八七年ワシントン海軍軍縮會議に參列、二〇八八年タイ、國際聯盟理事國に當選、二〇八九年ワシントン海軍軍縮會議に參列、二〇九〇年タイ、國際聯盟理事國に當選、二〇九一年ワシントン海軍軍縮會議に參列、二〇九二年タイ、國際聯盟理事國に當選、二〇九三年ワシントン海軍軍縮會議に參列、二〇九四年タイ、國際聯盟理事國に當選、二〇九五年ワシントン海軍軍縮會議に參列、二〇九六年タイ、國際聯盟理事國に當選、二〇九七年ワシントン海軍軍縮會議に參列、二〇九八年タイ、國際聯盟理事國に當選、二〇九九年ワシントン海軍軍縮會議に參列、二一〇〇年タイ、國際聯盟理事國に當選、二一〇一年ワシントン海軍軍縮會議に參列、二一〇二年タイ、國際聯盟理事國に當選、二一〇三年ワシントン海軍軍縮會議に參列、二一〇四年タイ、國際聯盟理事國に當選、二一〇五年ワシントン海軍軍縮會議に參列、二一〇六年タイ、國際聯盟理事國に當選、二一〇七年ワシントン海軍軍縮會議に參列、二一〇八年タイ、國際聯盟理事國に當選、二一〇九年ワシントン海軍軍縮會議に參列、二一一〇年タイ、國際聯盟理事國に當選、二一一一年ワシントン海軍軍縮會議に參列、二一一二年タイ、國際聯盟理事國に當選、二一一三年ワシントン海軍軍縮會議に參列、二一一四年タイ、國際聯盟理事國に當選、二一一五年ワシントン海軍軍縮會議に參列、二一一六年タイ、國際聯盟理事國に當選、二一一七年ワシントン海軍軍縮會議に參列、二一一八年タイ、國際聯盟理事國に當選、二一一九年ワシントン海軍軍縮會議に參列、二一二〇年タイ、國際聯盟理事國に當選、二一二一年ワシントン海軍軍縮會議に參列、二一二二年タイ、國際聯盟理事國に當選、二一二三年ワシントン海軍軍縮會議に參列、二一二四年タイ、國際聯盟理事國に當選、二一二五年ワシントン海軍軍縮會議に參列、二一二六年タイ、國際聯盟理事國に當選、二一二七年ワシントン海軍軍縮會議に參列、二一二八年タイ、國際聯盟理事國に當選、二一二九年ワシントン海軍軍縮會議に參列、二一三〇年タイ、國際聯盟理事國に當選、二一三一年ワシントン海軍軍縮會議に參列、二一三二年タイ、國際聯盟理事國に當選、二一三三年ワシントン海軍軍縮會議に參列、二一三四年タイ、國際聯盟理事國に當選、二一三五年ワシントン海軍軍縮會議に參列、二一三六年タイ、國際聯盟理事國に當選、二一三七年ワシントン海軍軍縮會議に參列、二一三八年タイ、國際聯盟理事國に當選、二一三九年ワシントン海軍軍縮會議に參列、二一四〇年タイ、國際聯盟理事國に當選、二一四一年ワシントン海軍軍縮會議に參列、二一四二年タイ、國際聯盟理事國に當選、二一四三年ワシントン海軍軍縮會議に參列、二一四四年タイ、國際聯盟理事國に當選、二一四五年ワシントン海軍軍縮會議に參列、二一四六年タイ、國際聯盟理事國に當選、二一四七年ワシントン海軍軍縮會議に參列、二一四八年タイ、國際聯盟理事國に當選、二一四九年ワシントン海軍軍縮會議に參列、二一五〇年タイ、國際聯盟理事國に當選、二一五一年ワシントン海軍軍縮會議に參列、二一五二年タイ、國際聯盟理事國に當選、二一五三年ワシントン海軍軍縮會議に參列、二一五四年タイ、國際聯盟理事國に當選、二一五五年ワシントン海軍軍縮會議に參列、二一五六年タイ、國際聯盟理事國に當選、二一五七年ワシントン海軍軍縮會議に參列、二一五八年タイ、國際聯盟理事國に當選、二一五九年ワシントン海軍軍縮會議に參列、二一六〇年タイ、國際聯盟理事國に當選、二一六一年ワシントン海軍軍縮會議に參列、二一六二年タイ、國際聯盟理事國に當選、二一六三年ワシントン海軍軍縮會議に參列、二一六四年タイ、國際聯盟理事國に當選、二一六五年ワシントン海軍軍縮會議に參列、二一六六年タイ、國際聯盟理事國に當選、二一六七年ワシントン海軍軍縮會議に參列、二一六八年タイ、國際聯盟理事國に當選、二一六九年ワシントン海軍軍縮會議に參列、二一七〇年タイ、國際聯盟理事國に當選、二一七一年ワシントン海軍軍縮會議に參列、二一七二年タイ、國際聯盟理事國に當選、二一七三年ワシントン海軍軍縮會議に參列、二一七四年タイ、國際聯盟理事國に當選、二一七五年ワシントン海軍軍縮會議に參列、二一七六年タイ、國際聯盟理事國に當選、二一七七年ワシントン海軍軍縮會議に參列、二一七八年タイ、國際聯盟理事國に當選、二一七九年ワシントン海軍軍縮會議に參列、二一八〇年タイ、國際聯盟理事國に當選、二一八一年ワシントン海軍軍縮會議に參列、二一八二年タイ、國際聯盟理事國に當選、二一八三年ワシントン海軍軍縮會議に參列、二一八四年タイ、國際聯盟理事國に當選、二一八五年ワシントン海軍軍縮會議に參列、二一八六年タイ、國際聯盟理事國に當選、二一八七年ワシントン海軍軍縮會議に參列、二一八八年タイ、國際聯盟理事國に當選、二一八九年ワシントン海軍軍縮會議に參列、二一九〇年タイ、國際聯盟理事國に當選、二一九一年ワシントン海軍軍縮會議に參列、二一九二年タイ、國際聯盟理事國に當選、二一九三年ワシントン海軍軍縮會議に參列、二一九四年タイ、國際聯盟理事國に當選、二一九五年ワシントン海軍軍縮會議に參列、二一九六年タイ、國際聯盟理事國に當選、二一九七年ワシントン海軍軍縮會議に參列、二一九八年タイ、國際聯盟理事國に當選、二一九九年ワシントン海軍軍縮會議に參列、二二〇〇年タイ、國際聯盟理事國に當選、二二〇一年ワシントン海軍軍縮會議に參列、二二〇二年タイ、國際聯盟理事國に當選、二二〇三年ワシントン海軍軍縮會議に參列、二二〇四年タイ、國際聯盟理事國に當選、二二〇五年ワシントン海軍軍縮會議に參列、二二〇六年タイ、國際聯盟理事國に當選、二二〇七年ワシントン海軍軍縮會議に參列、二二〇八年タイ、國際聯盟理事國に當選、二二〇九年ワシントン海軍軍縮會議に參列、二二一〇年タイ、國際聯盟理事國に當選、二二一一年ワシントン海軍軍縮會議に參列、二二一二年タイ、國際聯盟理事國に當選、二二一三年ワシントン海軍軍縮會議に參列、二二一四年タイ、國際聯盟理事國に當選、二二一五年ワシントン海軍軍縮會議に參列、二二一六年タイ、國際聯盟理事國に當選、二二一七年ワシントン海軍軍縮會議に參列、二二一八年タイ、國際聯盟理事國に當選、二二一九年ワシントン海軍軍縮會議に參列、二二二〇年タイ、國際聯盟理事國に當選、二二二一年ワシントン海軍軍縮會議に參列、二二二二年タイ、國際聯盟理事國に當選、二二二三年ワシントン海軍軍縮會議に參列、二二二四年タイ、國際聯盟理事國に當選、二二二五年ワシントン海軍軍縮會議に參列、二二二六年タイ、國際聯盟理事國に當選、二二二七年ワシントン海軍軍縮會議に參列、二二二八年タイ、國際聯盟理事國に當選、二二二九年ワシントン海軍軍縮會議に參列、二二三〇年タイ、國際聯盟理事國に當選、二二三一年ワシントン海軍軍縮會議に參列、二二三二年タイ、國際聯盟理事國に當選、二二三三年ワシントン海軍軍縮會議に參列、二二三四年タイ、國際聯盟理事國に當選、二二三五年ワシントン海軍軍縮會議に參列、二二三六年タイ、國際聯盟理事國に當選、二二三七年ワシントン海軍軍縮會議に參列、二二三八年タイ、國際聯盟理事國に當選、二二三九年ワシントン海軍軍縮會議に參列、二二四〇年タイ、國際聯盟理事國に當選、二二四一年ワシントン海軍軍縮會議に參列、二二四二年タイ、國際聯盟理事國に當選、二二四三年ワシントン海軍軍縮會議に參列、二二四四年タイ、國際聯盟理事國に當選、二二四五年ワシントン海軍軍縮會議に參列、二二四六年タイ、國際聯盟理事國に當選、二二四七年ワシントン海軍軍縮會議に參列、二二四八年タイ、國際聯盟理事國に當選、二二四九年ワシントン海軍軍縮會議に參列、二二五〇年タイ、國際聯盟理事國に當選、二二五一年ワシントン海軍軍縮會議に參列、二二五二年タイ、國際聯盟理事國に當選、二二五三年ワシントン海軍軍縮會議に參列、二二五四年タイ、國際聯盟理事國に當選、二二五五年ワシントン海軍軍縮會議に參列、二二五六年タイ、國際聯盟理事國に當選、二二五七年ワシントン海軍軍縮會議に參列、二二五八年タイ、國際聯盟理事國に當選、二二五九年ワシントン海軍軍縮會議に參列、二二六〇年タイ、國際聯盟理事國に當選、二二六一年ワシントン海軍軍縮會議に參列、二二六二年タイ、國際聯盟理事國に當選、二二六三年ワシントン海軍軍縮會議に參列、二二六四年タイ、國際聯盟理事國に當選、二二六五年ワシントン海軍軍縮會議に參列、二二六六年タイ、國際聯盟理事國に當選、二二六七年ワシントン海軍軍縮會議に參列、二二六八年タイ、國際聯盟理事國に當選、二二六九年ワシントン海軍軍縮會議に參列、二二七〇年タイ、國際聯盟理事國に當選、二二七一年ワシントン海軍軍縮會議に參列、二二七二年タイ、國際聯盟理事國に當選、二二七三年ワシントン海軍軍縮會議に參列、二二七四年タイ、國際聯盟理事國に當選、二二七五年ワシントン海軍軍縮會議に參列、二二七六年タイ、國際聯盟理事國に當選、二二七七年ワシントン海軍軍縮會議に參列、二二七八年タイ、國際聯盟理事國に當選、二二七九年ワシントン海軍軍縮會議に參列、二二八〇年タイ、國際聯盟理事國に當選、二二八一年ワシントン海軍軍縮會議に參列、二二八二年タイ、國際聯盟理事國に當選、二二八三年ワシントン海軍軍縮會議に參列、二二八四年タイ、國際聯盟理事國に當選、二二八五年ワシントン海軍軍縮會議に參列、二二八六年タイ、國際聯盟理事國に當選、二二八七年ワシントン海軍軍縮會議に參列、二二八八年タイ、國際聯盟理事國に當選、二二八九年ワシントン海軍軍縮會議に參列、二二九〇年タイ、國際聯盟理事國に當選、二二九一年ワシントン海軍軍縮會議に參列、二二九二年タイ、國際聯盟理事國に當選、二二九三年ワシントン海軍軍縮會議に參列、二二九四年タイ、國際聯盟理事國に當選、二二九五年ワシントン海軍軍縮會議に參列、二二九六年タイ、國際聯盟理事國に當選、二二九七年ワシントン海軍軍縮會議に參列、二二九八年タイ、國際聯盟理事國に當選、二二九九年ワシントン海軍軍縮會議に參列、二三〇〇年タイ、國際聯盟理事國に當選、二三〇一年ワシントン海軍軍縮會議に參列、二三〇二年タイ、國際聯盟理事國に當選、二三〇三年ワシントン海軍軍縮會議に參列、二三〇四年タイ、國際聯盟理事國に當選、二三〇五年ワシントン海軍軍縮會議に參列、二三〇六年タイ、國際聯盟理事國に當選、二三〇七年ワシントン海軍軍縮會議に參列、二三〇八年タイ、國際聯盟理事國に當選、二三〇九年ワシントン海軍軍縮會議に參列、二三一〇年タイ、國際聯盟理事國に當選、二三一一年ワシントン海軍軍縮會議に參列、二三一二年タイ、國際聯盟理事國に當選、二三一三年ワシントン海軍軍縮會議に參列、二三一四年タイ、國際聯盟理事國に當選、二三一五年ワシントン海軍軍縮會議に參列、二三一六年タイ、國際聯盟理事國に當選、二三一七年ワシントン海軍軍縮會議に參列、二三一八年タイ、國際聯盟理事國に當選、二三一九年ワシントン海軍軍縮會議に參列、二三二〇年タイ、國際聯盟理事國に當選、二三二一年ワシントン海軍軍縮會議に參列、二三二二年タイ、國際聯盟理事國に當選、二三二三年ワシントン海軍軍縮會議に參列、二三二四年タイ、國際聯盟理事國に當選、二三二五年ワシントン海軍軍縮會議に參列、二三二六年タイ、國際聯盟理事國に當選、二三二七年ワシントン海軍軍縮會議に參列、二三二八年タイ、國際聯盟理事國に當選、二三二九年ワシントン海軍軍縮會議に參列、二三三〇年タイ、國際聯盟理事國に當選、二三三一年ワシントン海軍軍縮會議に參列、二三三二年タイ、國際聯盟理事國に當選、二三三三年ワシントン海軍軍縮會議に參列、二三三四年タイ、國際聯盟理事國に當選、二三三五年ワシントン海軍軍縮會議に參列、二三三六年タイ、國際聯盟理事國に當選、二三三七年ワシントン海軍軍縮會議に參列、二三三八年タイ、國際聯盟理事國に當選、二三三九年ワシントン海軍軍縮會議に參列、二三四〇年タイ、國際聯盟理事國に當選、二三四一年ワシントン海軍軍縮會議に參列、二三四二年タイ、國際聯盟理事國に當選、二三四三年ワシントン海軍軍縮會議に參列、二三四四年タイ、國際聯盟理事國に當選、二三四五年ワシントン海軍軍縮會議に參列、二三四六年タイ、國際聯盟理事國に當選、二三四七年ワシントン海軍軍縮會議に參列、二三四八年タイ、國際聯盟理事國に當選、二三四九年ワシントン海軍軍縮會議に參列、二三五〇年タイ、國際聯盟理事國に當選、二三五一年ワシントン海軍軍縮會議に參列、二三五二年タイ、國際聯盟理事國に當選、二三五三年ワシントン海軍軍縮會議に參列、二三五四年タイ、國際聯盟理事國に當選、二三五五年ワシントン海軍軍縮會議に參列、二三五六年タイ、國際聯盟理事國に當選、二三五七年ワシントン海軍軍縮會議に參列、二三五八年タイ、國際聯盟理事國に當選、二三五九年ワシントン海軍軍縮會議に參列、二三六〇年タイ、國際聯盟理事國に當選、二三六一年ワシントン海軍軍縮會議に參列、二三六二年タイ、國際聯盟理事國に當選、二三六三年ワシントン海軍軍縮會議に參列、二三六四年タイ、國際聯盟理事國に當選、二三六五年ワシントン海軍軍縮會議に參列、二三六六年タイ、國際聯盟理事國に當選、二三六七年ワシントン海軍軍縮會議に參列、二三六八年タイ、國際聯盟理事國に當選、二三六九年ワシントン海軍軍縮會議に參列、二三七〇年タイ、國際聯盟理事國に當選、二三七一年ワシントン海軍軍縮會議に參列、二三七二年タイ、國際聯盟理事國に當選、二三七三年ワシントン海軍軍縮會議に參列、二三七四年タイ、國際聯盟理事國に當選、二三七五年ワシントン海軍軍縮會議に參列、二三七六年タイ、國際聯盟理事國に當選、二三七七年ワシントン海軍軍縮會議に參列、二三七八年タイ、國際聯盟理事國に當選、二三七九年ワシントン海軍軍縮會議に參列、二三八〇年タイ、國際聯盟理事國に當選、二三八一年ワシントン海軍軍縮會議に參列、二三八二年タイ、國際聯盟理事國に當選、二三八三年ワシントン海軍軍縮會議に參列、二三八四年タイ、國際聯盟理事國に當選、二三八五年ワシントン海軍軍縮會議に參列、二三八六年タイ、國際聯盟理事國に當選、二三八七年ワシントン海軍軍縮會議に參列、二三八八年タイ、國際聯盟理事國に當選、二三八九年ワシントン海軍軍縮會議に參列、二三九〇年タイ、國際聯盟理事國に當選、二三九一年ワシントン海軍軍縮會議に參列、二三九二年タイ、國際聯盟理事國に當選、二三九三年ワシントン海軍軍縮會議に參列、二三九四年タイ、國際聯盟理事國に當選、二三九五年ワシントン海軍軍縮會議に參列、二三九六年タイ、國際聯盟理事國に當選、二三九七年ワシントン海軍軍縮會議に參列、二三九八年タイ、國際聯盟理事國に當選、二三九九年ワシントン海軍軍縮會議に參列、二四〇〇年タイ、國際聯盟理事國に當選、二四〇一年ワシントン海軍軍縮會議に參列、二四〇二年タイ、國際聯盟理事國に當選、二四〇三年ワシントン海軍軍縮會議に參列、二四〇四年タイ、國際聯盟理事國に當選、二四〇五年ワシントン海軍軍縮會議に參列、二四〇六年タイ、國際聯盟理事國に當選、二四〇七年ワシントン海軍軍縮會議に參列、二四〇八年タイ、國際聯盟理事國に當選、二四〇九年ワシントン海軍軍縮會議に參列、二四一〇年タイ、國際聯盟理事國に當選、二四一一年ワシントン海軍軍縮會議に參列、二四一二年タイ、國際聯盟理事國に當選、二四一三年ワシントン海軍軍縮會議に參列、二四一四年タイ、國際聯盟理事國に當選、二四一五年ワシントン海軍軍縮會議に參列、二四一六年タイ、國際聯盟理事國に當選、二四一七年ワシントン海軍軍縮會議に參列、二四一八年タイ、國際聯盟理事國に當選、二四一九年ワシントン海軍軍縮會議に參列、二四二〇年タイ、國際聯盟理事國に當選、二四二一年ワシントン海軍軍縮會議に參列、二四二二年タイ、國際聯盟理事國に當選、二四二三年ワシントン海軍軍縮會議に參列、二四二四年タイ、國際聯盟理事國に當選、二四二五年ワシントン海軍軍縮會議に參列、二四二六年タイ、國際聯盟理事國に當選、二四二七年ワシントン海軍軍縮會議に參列、二四二八年タイ、國際聯盟理事國に當選、二四二九年ワシントン海軍軍縮會議に參列、二四三〇年タイ、國際聯盟理事國に當選、二四三一年ワシントン海軍軍縮會議に參列、二四三二年タイ、國際聯盟理事國に當選、二四三三年ワシントン海軍軍縮會議に參列、二四三四年タイ、國際聯盟理事國に當選、二四三五年ワシントン海軍軍縮會議に參列、二四三六年タイ、國際聯盟理事國に當選、二四三七年ワシントン海軍軍縮會議に參列、二四三八年タイ、國際聯盟理事國に當選、二四三九年ワシントン海軍軍縮會議に參列、二四四〇年タイ、國際聯盟理事國に當選、二四四一年ワシントン海軍軍縮會議に參列、二四四二年タイ、國際聯盟理事國に當選、二四四三年ワシントン海軍軍縮會議に參列、二四四四年タイ、國際聯盟理事國に當選、二四四五年ワシントン海軍軍縮會議に參列、二四四六年タイ、國際聯盟理事國に當選、二四四七年ワシントン海軍軍縮會議に參列、二四四八年タイ、國際聯盟理事國に當選、二四四九年ワシントン海軍軍縮會議に參列、二四五〇年タイ、國際聯盟理事國に當選、二四五一年ワシントン海軍軍縮會議に參列、二四五二年タイ、國際聯盟理事國に當選、二四五三年ワシントン海軍軍縮會議に參列、二四五四年タイ、國際聯盟理事國に當選、二四五五年ワシントン海軍軍縮會議に參列、二四五六年タイ、國際聯盟理事國に當選、二四五七年ワシントン海軍軍縮會議に參列、二四五八年タイ、國際聯盟理事國に當選、二四五九年ワシントン海軍軍縮會議に參列、二四六〇年タイ、國際聯盟理事國に當選、二四六一年ワシントン海軍軍縮會議に參列、二四六二年タイ、國際聯盟理事國に當選、二四六三年ワシントン海軍軍縮會議に參列、二四六四年タイ、國際聯盟理事國に當選、二四六五年ワシントン海軍軍縮會議に參列、二四六六年タイ、國際聯盟理事國に當選、二四六七年ワシントン海軍軍縮會議に參列、二四六八年タイ、國際聯盟理事國に當選、二四六九年ワシントン海軍軍縮會議に參列、二四七〇年タイ、國際聯盟理事國に當選、二四七一年ワシントン海軍軍縮會議に

立憲王政に復歸

伊の外交政策は不變

國民の創意と熱意を反映　戰力增强に邁進して

一、緒言

昭和憲法に規定された言葉がある故、之を固守しなければならないと考へる人が多いが、その根本精神は國民の創意と熱意を反映し、戰力增强に邁進して國家の興隆を期するのである。

二、

昭和憲法は、明治憲法の改正の形式を以て發布されたものであるが、之は形式上のことであつて、實質的には全く新憲法である。

三、

それでは實質的に何が新しいかと言へば、第一は國民主權主義である。即ち、國家の主權は國民にあるといふことである。第二は基本的人權の尊重である。即ち、國民の自由と權利とは、國家といへども侵すことは出來ないのである。第三は平和主義である。即ち、國家は戰爭を放棄して、平和國家の建設に邁進するのである。

四、

國民主權主義といふことは、國家の主權は國民にあるといふことであつて、國家の最高意思は國民の意思によつて決定されるといふことである。從つて、國家の最高機關は國民の代表者によつて構成される國會であり、國會は國權の最高機關であるといふことになる。

五、

基本的人權の尊重といふことは、國家といへども國民の自由と權利とは侵すことは出來ないといふことである。從つて、國家は國民の自由と權利とを保護する義務があるといふことになる。

六、

平和主義といふことは、國家は戰爭を放棄して、平和國家の建設に邁進するといふことである。從つて、國家は戰力を保持しないといふことになる。

七、

以上述べた三つの點が、新憲法の特色であるが、之を一言にして言へば、立憲王政に復歸したといふことである。

伊の外交政策は不變

一、緒言

伊國の政體は、ファシスト黨の獨裁政治であるが、ファシスト黨の獨裁政治は、ムッソリーニ首相の指導の下に、國民の創意と熱意とを反映し、戰力增强に邁進して國家の興隆を期するのである。

二、

伊國の政體は、ファシスト黨の獨裁政治であるが、ファシスト黨の獨裁政治は、ムッソリーニ首相の指導の下に、國民の創意と熱意とを反映し、戰力增强に邁進して國家の興隆を期するのである。

三、

伊國の政體は、ファシスト黨の獨裁政治であるが、ファシスト黨の獨裁政治は、ムッソリーニ首相の指導の下に、國民の創意と熱意とを反映し、戰力增强に邁進して國家の興隆を期するのである。

四、

伊國の政體は、ファシスト黨の獨裁政治であるが、ファシスト黨の獨裁政治は、ムッソリーニ首相の指導の下に、國民の創意と熱意とを反映し、戰力增强に邁進して國家の興隆を期するのである。

五、

伊國の政體は、ファシスト黨の獨裁政治であるが、ファシスト黨の獨裁政治は、ムッソリーニ首相の指導の下に、國民の創意と熱意とを反映し、戰力增强に邁進して國家の興隆を期するのである。

六、

伊國の政體は、ファシスト黨の獨裁政治であるが、ファシスト黨の獨裁政治は、ムッソリーニ首相の指導の下に、國民の創意と熱意とを反映し、戰力增强に邁進して國家の興隆を期するのである。

七、

伊國の政體は、ファシスト黨の獨裁政治であるが、ファシスト黨の獨裁政治は、ムッソリーニ首相の指導の下に、國民の創意と熱意とを反映し、戰力增强に邁進して國家の興隆を期するのである。

自給肥料增强

綠肥根瘤菌培養法成る

「鐵工業部門」協議

生産分野劃定委員會

鐵工統制業會

殖産局長五日夜南下

本格造船へ敢闘

關係者の苦心談を聽く

協力會の事業

準備實行委員會で決定

甘藷の積極增産へ

臺北州の緊急對策成る

空閑地動員

臺北州の增産施策

增産の凱歌 馬來の錫鑛山

明年度豫算に要求

松野官房農務課長談

薪炭積極增産對策

結構發芽へ

中小商工業再編成準備進捗

制服の乙女達

永井一等兵

肉身の危險を後廻し

まづ救ふ將兵の危急

暴風雨

ここまで

三佛齊を攻略

今日の映畫

市況

本欄係より

まさに國の鑑

―暴風雨禍の救出救助に肉身の危險をまづ救ふ將兵を後廻し

部隊長から感謝狀授與

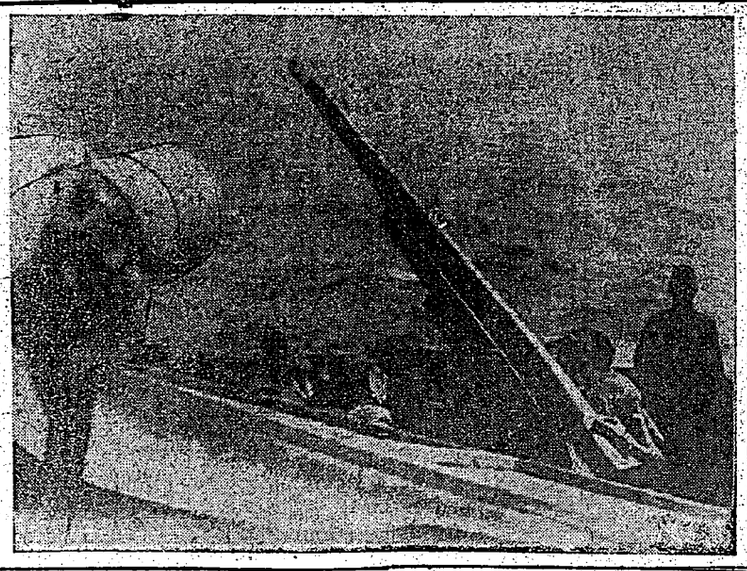

北太平洋の荒波を蹴つて進撃するわが輸送船の對空陣　【北太平洋にて鈴木陸軍報道班員撮影、陸軍省發表】

「正條密植」の爭覇

桑井知事も滿悦、激勵

代用食に〝木瓜〟栽培

屏東市　八月常會に申合す

增產へ指導陣强化

高雄、屏東兩市で協議

不錢の密林に〝赤紙〟

老濃溪上流に開發の斧

災害地復舊奉仕隊

臺中州　青年團員擧げ結成

紙芝居にどっと喊聲

「海軍」の話にすつかり感激

督學に完璧の布陣

新たに視學委員を任命

「弱いヨイコ」を錬成

旭國民學校の試み

農村に〝增產常會〟

身をもつて示す「農民の味方」

……勤勞職員の美談一ツ……

「三佛齊」を攻究

臺大桑田教授に文博の學位授與

結核豫防に重點

下奎府町に健康相談所

近く發令

增產へ指導陣强化

高雄、屏東兩市で協議

總督贈與の見舞金傳達

きのふ臺中州で

遺族を弔問

陸軍大臣代理

不錢の密林に〝赤紙〟

老濃溪上流に開發の斧

災害地復舊奉仕隊

臺中州　青年團員擧げ結成

開課式

澎湖醫勤業課

全島一齊に體力檢査

南支行軍

臺南師範部

募集

臺南師範部

開課式

澎湖醫勤業課

全島一齊に體力檢査

代用食に〝木瓜〟栽培

屏東市　八月常會に申合す

增產へ指導陣强化

高雄、屏東兩市で協議

總督贈與の見舞金傳達

きのふ臺中州で

遺族を弔問

陸軍大臣代理

不錢の密林に〝赤紙〟

老濃溪上流に開發の斧

災害地復舊奉仕隊

臺中州　青年團員擧げ結成

開課式

澎湖醫勤業課

全島一齊に體力檢査

南支行軍

臺南師範部

募集

臺南師範部

臺北競馬
八月　七日土　八日日
（投票券拾圓）
主催　臺北州畜產會
於臺北競馬場（仮）

國民健康報
戰時だ働かう
冷症・神經痛・ロイマチス
各種皮膚病・溫泉風呂に
ミネラール
臺北州實藥製造工業組合

デルビーは慢性胃腸藥

移轉御通知
今般左記ニ移轉八月一日ヨリ同所ニ於テ業務開始可致候ニ付此段御通知候
昭和十八年八月四日
臺北市太平町三ノ八六
臺灣茶輸移出統制株式會社

會葬御禮
國田一功
同

臺北劇場　臺北劇場　臺東座　宜蘭座　昇平座
元洲合同興業會社
9日マデ　嘉義國民座
7日マデ　高砂劇團
6日マデ　江山樓
4日マデ　日本ニュース　ロッパの結婚旅行　ロッパの從軍手帳
6日マデ　日本ニュース　ロッパの新婚旅行　勇子の修學旅行
4日マデ　日本ニュース　ロッパのからくり大將　ロッパの會社
6日マデ　日本ニュース　ロッパの新婚旅行　ロッパの從軍手帳
4日マデ　日本ニュース　ロッパのからくり大將　ロッパの會社

大正劇場　大和劇場　羅東座　宜蘭座　昇平座
4日マデ　日本ニュース　ロッパの結婚旅行　ロッパの從軍手帳
6日マデ　日本ニュース　ロッパの新婚旅行　勇子の修學旅行
4日マデ　日本ニュース　ロッパのからくり大將　ロッパの會社
6日マデ　日本ニュース　ロッパの新婚旅行　ロッパの從軍手帳
4日マデ　日本ニュース　ロッパのからくり大將　ロッパの會社

今日の映畫
大世界　臺新劇場　芳明館　芳乃館　芳乃館　第一世界　第二世界
9日マデ　本日一ユーグラ　本日一ユーグラ　本日一ユーグラ　本日一ユーグラ　本日一ユーグラ
9日マデ　本日ニュース　本日ニュース　本日ニュース　本日ニュース　本日ニュース
9日マデ　本日ニュース　本日ニュース　本日ニュース　本日ニュース　本日ニュース
9日マデ　本日ニュース　本日ニュース　本日ニュース　本日ニュース　本日ニュース

海志最後の銓衡へ

高雄州下けふから始る

【高雄特電】高雄州下十萬の若鷲たり得た幸福に感激と自信の溢れる海軍特別志願兵採用銓衡は四日から高雄市、鳳山、旗山、岡山、屏東、東港の六郡市に亘り一斉に行はれ、一般に先駆けて十日間に亘り徹底的な厳選が行はれる筈

受験者皆はりきる

【高雄特電】四日高雄下の各郡の志願者は既報の如く午前六時から高雄市に集合したが、その数は千三百餘名に上り、その殆どは徒歩で来たもので、その健脚ぶりを物語るものがあり、また一般に先駆けて行はれた銓衡に対する受験者の意気込みは凄じいものがあつた

僅かの給料より義捐金へ

【東港特電】"給料にかしてやる"を断つて全員十萬を義捐金として

いんですが"と特別志願兵の家庭事情を説明、参考に供した、次いで十五日から二十日迄の間に高雄市、十五日屏東市、十六日東港、十七日旗山郡、十八日岡山郡、十九日鳳山郡、二十日高雄市、二十一日高雄州下一般に亘り徹底的な厳選が行はれる筈

州廳職員が苗麻栽培に垂範

【高雄特電】今年度総督の指示に基き北港、北斗地方に麻栽培が奨励されたが、これに先だち高雄州廳では農業技師を中心として麻栽培に関する研究を重ねてゐたが、今回その栽培法が確立したので、州廳職員が率先して苗麻栽培に垂範することとなつた

海の若鷲へ　けふから銓衡

【高雄特電】第二次志願兵として屏東、高雄、東港、旗山郡の志願者は四日から、また岡山、鳳山、九日岡山郡、十日屏東郡、十一日高雄市、十二日東港郡、十三日旗山郡、十四日岡山郡の順序で銓衡が行はれる筈

南方派遣醫を全員志願

斗六郡醫師互助會を組織

【斗六】管内醫師全員は今回南方派遣醫師の募集に際し、郡醫師互助會を組織し、その銓衡に当つては全力を挙げて協力することとなつた

常會指導者錬成會終る

【高雄州】皇民化促進運動の一環として高雄州主催の常會指導者錬成會は一日から十日まで十日間に亘り高雄市内各国民学校で開催されたが、参加者は州下各郡市から選ばれた男女青年団幹部、婦人会幹部、青年学校教員、警察官、官公吏等百二十名で、毎日午前八時から午後四時まで講義、実習、討議等に熱心に研究を重ねた

青木産業部長　嘉義へ

お百姓さんを励ます

【嘉義特電】青木産業部長は四日嘉義に到着、午後二時から嘉義公会堂で開かれた嘉義市内の農業関係者の会合に出席、農業増産に関する講演を行つた

農家の總力體制

成績不良者をも調査

【東港郡】東港郡では昨年度の供出成績に鑑み、今年度は更に一段の増産を期するため、農家の総力を結集して供出完遂に邁進することとなつた

十五萬郡民貯蓄へ總努力

【東港】北港郡では郡全体の貯蓄目標額を十五萬円と決定、先づ郡内各部落毎に貯蓄組合を組織して貯蓄の徹底を期することとなつた

海の若鷲へ　けふから銓衡

【高雄特電】第二次志願兵として屏東、高雄、東港、旗山郡の志願者は既報の如く四日から銓衡に入つたが、その第一日目は屏東郡から始まり、高雄市、旗山郡の順序で銓衡が行はれる筈

受験者皆はりきる

【高雄特電】四日高雄下の各郡の志願者は既報の如く午前六時から高雄市に集合したが、その数は千三百餘名に上り、その殆どは徒歩で来たもので、その健脚ぶりを物語るものがあり、また一般に先駆けて行はれた銓衡に対する受験者の意気込みは凄じいものがあつた

僅かの給料より義捐金へ

【東港特電】"給料にかしてやる"を断つて全員十萬を義捐金として

いんですが"と特別志願兵の家庭事情を説明、参考に供した、次いで十五日から二十日迄の間に高雄市、十六日東港、十七日旗山郡、十八日岡山郡、十九日鳳山郡、二十日高雄市、二十一日高雄州下一般に亘り徹底的な厳選が行はれる筈

州廳職員が苗麻栽培に垂範

【高雄特電】今年度総督の指示に基き北港、北斗地方に麻栽培が奨励されたが、これに先だち高雄州廳では農業技師を中心として麻栽培に関する研究を重ねてゐたが、今回その栽培法が確立したので、州廳職員が率先して苗麻栽培に垂範することとなつた

海の若鷲へ　けふから銓衡

【高雄特電】第二次志願兵として屏東、高雄、東港、旗山郡の志願者は既報の如く四日から銓衡に入つたが、その第一日目は屏東郡から始まり、高雄市、旗山郡の順序で銓衡が行はれる筈

南方派遣醫を全員志願

斗六郡醫師互助會を組織

【斗六】管内醫師全員は今回南方派遣醫師の募集に際し、郡醫師互助會を組織し、その銓衡に当つては全力を挙げて協力することとなつた

常會指導者錬成會終る

【高雄州】皇民化促進運動の一環として高雄州主催の常會指導者錬成會は一日から十日まで十日間に亘り高雄市内各国民学校で開催されたが、参加者は州下各郡市から選ばれた男女青年団幹部、婦人会幹部、青年学校教員、警察官、官公吏等百二十名で、毎日午前八時から午後四時まで講義、実習、討議等に熱心に研究を重ねた

青木産業部長　嘉義へ

お百姓さんを励ます

【嘉義特電】青木産業部長は四日嘉義に到着、午後二時から嘉義公会堂で開かれた嘉義市内の農業関係者の会合に出席、農業増産に関する講演を行つた

農家の總力體制

成績不良者をも調査

【東港郡】東港郡では昨年度の供出成績に鑑み、今年度は更に一段の増産を期するため、農家の総力を結集して供出完遂に邁進することとなつた

十五萬郡民貯蓄へ總努力

【東港】北港郡では郡全体の貯蓄目標額を十五萬円と決定、先づ郡内各部落毎に貯蓄組合を組織して貯蓄の徹底を期することとなつた

炎天の下汗の奉仕

増産へ〜一路邁進

【嘉義】嘉義下各郡市で正規総動員の率仕作業に際会な数を動員した、又支那事変大陸戦士遺家族会員中出征軍人クリスマスさんと有志数名は一日午前七時から嘉義神社に集合、更に一同揃つて嘉義市内の各戸を訪問、一戸一戸に国防献金を募つたが、その総額は二千円に達した

國防獻金

【嘉義】嘉義北門郵便局では一日午前七時から嘉義神社に集合、更に一同揃つて嘉義市内の各戸を訪問、一戸一戸に国防献金を募つたが、その総額は二千円に達した

軍司令部

（七月三十一日發）

羅東郡

【羅東】羅東下各郡市で正規総動員の率仕作業に際会な数を動員した、又支那事変大陸戦士遺家族会員中出征軍人クリスマスさんと有志数名は一日午前七時から羅東神社に集合、更に一同揃つて羅東市内の各戸を訪問、一戸一戸に国防献金を募つたが、その総額は二千円に達した

國防獻金

【羅東】羅東下各郡市で正規総動員の率仕作業に際会な数を動員した、又支那事変大陸戦士遺家族会員中出征軍人クリスマスさんと有志数名は一日午前七時から羅東神社に集合、更に一同揃つて羅東